盛京時報
晚刊
九月二十日發行
報費本埠每份每月一元三角、外埠(郵費在內)一元五角、零售每份本埠五分外埠六分、廣告費五號字每行(十一字)一回二元長期另議
發行人 染谷保藏 編輯人 菊池貞二 印刷人 東光明 發行所 奉天市隅田町九號 盛京時報社
電話 編輯局(二)三八二番 營業局(二)二五七六番

建國忠靈廟民族祭典
"謝神儀"今晨嚴肅擧行
萬民感激下鎭座祭告終

【新京專電】建國忠靈廟鎭座第四日之『謝神儀』、十九日畏蒙 皇帝陛下御臨幸、於『親拜儀』之後、繼於大陸晴空之下、廿日午前九時、嚴肅擧行、展開空前之民族祭典、豪華之協和儀式、由正門過照忠橋至神門前、數處參道點植無數之獻燈、以示赤誠、早爲自由參拜、一般民衆、排列如長蛇、前往參拜、歡呼之聲、大空幾震動、於火花之下、充滿四千萬國民感激之色、至定刻、祭祀官十五名、及遺族文武百官參列諸官皆到席、橋本、沈正副祭祀府總裁着祭服參入神前、三聲三鼓之聲中、及『皇麞急』之奏樂裡神扉徐開、斯時爲午前十時半、繼爲神饌奠供、正副總裁之奏祭詞終享奏樂爲『陪臚』衆參列諸員皆行拜禮、帶感激之色之張國務總理、代表滿洲國參進三拜、次爲日本側代表秦少將、最後爲遺族代表故王贊佐未亡人張氏與故小澤海軍少佐未亡人蓉子二人、並立於神前、垂首默禱、於開拓團、學校長民間有力者、全聯代表參加下、數千人於拜殿之內外、三度『三臺鹽急』之樂聲起、撤神饌神扉重又閉上、至此鎭座祭之諸儀式於興亞諸民族之感激裡告終、再祭儀畢、於神殿外院及神門前庭、擧行祭祀府伶官國樂長以下二十名及治安部軍樂隊、全滿武道會之演武等、帶黑眼鏡持松葉手杖等不自由之佐藤上尉等受傷軍人〇〇名、亦來參加光榮戰友之鎭座祭、

皇帝陛下御親拜建國忠靈廟(見昨報記事)

整備齊楚全聯待開
議案注重國防体制

【新京專電】爲協和運動集中的成果、而集四千萬國民視聽之全國聯合協議會、將於廿一日起、八日間、在協和會中央本部議堂開幕、首都以下十八省之代表百七十四名已入京、對於提案全議案一一檢討完畢、僅待廿一日開幕、中央本部側之担當說明會員、亦於今廿日、一同集於第一會議室、關於說明方針、作最後的協議、於是臨席全聯之各省代表中央本部側兩者之準備、完全終了、而構成全聯之中央本部會員各省代表、一体準備開始時代所必需之國防國家建設之重要討論、於轉變期當面之國內情勢下擧行本年度全聯、乃於各省所提出之議案內容上、或於指導的立場上、按中央本部之全聯運營方針、切實實現轉變期之全貌、且貫通全會議者、係國防國家體制强化之途、亦即爲完成此國民組織完成之途、蓋一首都十八省代表百七十四名之質疑、與中央本部會員之說明、似皆於不動之時局所必須之基調上、遂行協議、至若代表所要請之民生問題、物資配給問題、或會運動、亦皆遂行此歷史的重大任務、因此期待於國民的信念上、遂行討論、尤其本年度全聯、與日本新体制問題相關連、而爲東亞各國注目之點、殊堪特記、

代表薈萃濟濟一堂
新鮮氣息殊濃

【新京專電】滿洲國唯一建設的協議機關、發揚宣德達情精華之本年度協和會全聯會議、於二十一日即擧行、國都及十八省代表百七十四名、已集國都、由二十日午後一時始、在國都大同大街之中央本部講堂預演開會式、二十一日午前九時、正式擧行開會式、代表中包含蒙人百廿九名、內青年武者十名、此與例年絕不相同、而富有新鮮氣息、爲宣德達情精華發揚計、各代表亦即國民代表、負此榮譽及道義之責任、與政府特殊會社之構成員、共同爲東亞共榮圈確定而協力、此實務之大及民意之反映、乃爲獨創王道政治實現之謂、期與家族的本質相似、爲更明瞭計、本年度所謂構成之擴充、及日本之新體制之誕生、日滿國結爲東亞新秩序之樞軸基礎、更可發揮威力、此爲對全聯之期待也、

大政翼贊會
新体制確定名稱機構

【東京十九日電】新體制翼贊會構成及人事上諸問題、經首相與側近者之間銳意協議、以促其具體化、對此協議案之決定、有馬伯十九日午前赴荻窪私邸訪近衛首相、並求首相之裁決、結果、此運動及會之名稱、以準備會所決定者、最爲適切、於意見一致下、決定採用大政翼贊『運動』(運動名)『大政翼贊會』(會名)又中央本部事務局之構成、於常任幹事會提案之十部、總務、企畫、議會、組織之四局、加以整理、其他並合併東亞部四局一部、詮衡常任總務及總務二十名、得首相之諒解後、即對部局加以充分之考慮、對中央本部長制、將由首相決定、俟二十四日之定例閣議付議後即可正式決定、又中央本部長已決定爲有馬伯、常任總務、則由準備委員中選任七名(內含中央本部長)其他事務局之任務及構成如左、

一、事務局之構成、當任幹事會提案、除東亞部外、以十部之事務、運行圓滑、並置四局於其下、加以整理統制、

甲、總務局內設總務宣傳二部、

乙、企畫局內設經濟文化二部、

丙、組織局內設組織政策、靑年、訓練、國民生活四部、

丁、議會局由議會關係議員組成之、

戊、東亞部、

一、中央本部長、實質亦即主任總務、合併總務、而兼事務局總長、其機能凡地方支部長、皆受中央本部之統轄、

二、總務及常任總務(內含中央本部長)七名、總務十三名、常任總務中一部、兼任局長、部長、部長、局長、部長大部分專任總務以外者不可能、

一、顧問關係採取由各方面詮衡制數目不限定

一、參與中核與國民機構之關聯上重要者、以軍關係及各省次官級及民間各層之有識者、合理配置於各部局、並與各省間取適宜連絡、設協議會以圖密緊化、

北邊振興經費
由第二準備金支出

政府由第二準備金支出四十七萬圓、以爲北邊振興經費、時下已經過所定之手續、伴同豫算、於二十日公布如左、(單位千圓)

△康德七年度各特別會計第二準備金支出之件

總務廳所管北邊振興特別會計

臨時部

第一款北邊振興費	四七四
第一項北邊振興費	四七四
第二目土木費	三〇
第四目警備費	一二四
第五目產業費	一六
第六目衛生及防疫費	八
第七目官舍其他營繕費	二一五
第八目各種經費	八〇
總計	四七四

不堪空襲渝府遠遁
內定再遷都西昌
以重慶與天水兩地作爲陪都

【香港十九日電】由於日陸海空軍不間斷之猛爆、以致將在重慶再建首都之蔣介石、亦因而大失所望、即着着研究遷都地點、據重慶來電云、該國防最高委員會、以西昌(原在四川省現編入西康省)爲首都、如甘肅省天水與重慶一並內定爲陪都、西昌方面、目下對既有之飛行塲、亦皆擴大、並强化防空設備、與其他擴充設施、一併對康定西昌昆明亦進行自動車路之改修工事、待此項工事完備時或將移轉分散於重慶郊外之殘存黨政軍機於此、再關於天水之現在軍事委員會、已以天水辦公所(原天水之後營)爲中心、擴大軍機關、但重慶仍爲湖北湖南方面後方重要據點、天水則爲陝西甘肅寧夏政界之西北一帶軍事中心、對西昌亦同負輔佐任務、

蔣困窘濫發新幣

【上海十九日電】十五日香港星島晚報、曾載有此次新紙幣發行之動機、重慶政府將發行新紙幣之說、頗惹起一般金融界之惡評、後據當地平報載、上海金融界權威者所得之消息、謂新紙幣發行期、擬於明年一月、其總額約達十億至廿億之巨額、然似因金庫券計畫理想之失敗所致、更爲一種變相之通貨政策、又新紙幣之發行、實爲國內物價加速騰貴之要因、故金融界有力者極力反對、故此案之實現、更爲危懼、

四川糧荒
當局狼狽急呼對策

【香港專電】重慶政府、對中國內地之心臟部四川省糧食缺乏、影響抗戰力之故、對此頗予以重大關心、最近米而更呈極度之高漲、重慶政權之窮狀、亦曝露無遺、據重慶通信云、蔣介石以四川省政府主席之名義、於十日發表告四川省民書、述說四川糧食之不足、及管理糧食之重大性、糧食管理局長盧作孚、目下竭力協議對策、其對策先由糧食管理着手、現下重慶之糧食管理工作、由經濟部平價購銷處、農本部、市政府等糧食問題、關係機關、綜合組織糧食管理委員會、銳意準備一切中、大体以嚴罰主義爲中心、亘廣大之地域、實行餘剩米之管理、以及安定米價等工作爲目標、並重慶米價、較自六月以來至八月十九日大空襲以前、高漲二倍以上、一般物價之昂騰、隨政治之不安、大老私買私賣之弊、故改正頗爲困難、

國民大會展期
內訌益熾

【上海十八日電】據重慶路透電云、擬於十一月十二日召開之國民大會、今竟決定展期開會、國民大會、於去年十一月六中全會、重慶政府爲緩和共產黨執務之憲政實施要求、並對抗南京國民政府收攬人心、乃向天下公佈在十一月召開者也、爾來重慶政府即極力宣傳憲法草案憲政整備大會側面的進行等、此間關於國民大會、迄至實施憲政之技術的問題、重慶國民黨與共產黨及各黨部之認識差異、漸次深刻化、且以大會日期迫近、共開會更見失望、國民黨擬於國民大會催行制定憲法、並決定實施日期、企圖暫時緩和執拗之憲政促進實施要求、而共產黨對此以爲此策、係國民黨之欺瞞政策、協力攻擊、高呼即時實施憲政、不容一時的彌縫、事已急迫、蔣介石乃決意破棄六中全會之公約、而行展期召集大會、業料以大會展期開會、則重慶內部之對立糾紛、必更爲增大、

興亞動員大會告終
總司令發表宣言

【新京專電】皇帝陛下親臨、盟邦日本、中國、蒙疆青年代表亦參加、興亞青年、咸集一堂向八紘誇示新東亞建設躍動氣魄之興亞國民動員全國大會、集合東亞共榮圈青年五萬人、反映全國民之總意、十九日在國都大同廣塲大會、大同街分列、中銀倶樂部交驩會、分別盛大擧行、二十日上午九時、在大同廣塲、司令部各部、各部隊命令受領者咸集、臧總司令有大會終了宣言、於是日本紀元二千六百年慶祝興亞國民動員全國大會、乃告閉幕、

宣言

【又電】皇帝陛下親臨、向中外宣揚興亞青年躍動氣魄之興亞國民動員全國大會終了式、臧總司令之終了宣言如左、

皇帝陛下親臨、於此擧行日本紀元二千六百年慶祝興亞國民動員全國大會者、吾等恐懼不知所措者也、

諸士於此始終士氣旺盛、克服困苦缺乏、已達成大會所期之目的、諸士應常奉体聖旨、縝密玩味檢討、本大會所得之實驗、滅私奉公、邁進於國民動員之完成、於此宣言大會終了、

"益壯其志"
臧總司令勉勵全員

【新京專電】集滿日蒙華青年代表五萬人、當興亞國民動員全國大會終了之際、由大會總司令臧式毅氏談話如左、

慶祝日本紀元二千六百年之興亞國民動員全國大會、確在嚴肅且豪壯擧行矣、於本大會恭仰皇帝陛下御降臨、此感激至極、凡參加者、參觀者以及其他國民必當共体此旨、必愈形昂揚建國精神、熾烈興亞氣概、向建設新東亞邁進、深新代表組國而參加本大會之諸君、與必知大會意義之同時、更

均拍來祝電
日陸相・大民會

【新京專電】友邦日本東條陸相、松岡外相及中華民國大民會均有祝電拍來、東條陸相及大民會之祝電如次、東條陸相祝電

當銘記此豪壯無限之當日盛觀於衷心與傳及與諸君之祖國、同時更當思及肩負新東亞將來之實務與心身益益强健、作眞正之國家柱石、以努力完成各自之任務、

謹祝興亞國民動員全國大會、益顯揚一德一心之精神、完成貫國民組織之動員、邁進東亞建設之大業、披瀝不動之決意、不勝同慶之至、謹表深甚之謝意

○大民會祝電

得悉興亞國民動員大會之實施、不勝欣慶之至、宣揚建國精神、擧行興亞之盛典、爲將來垂範、擧世騰歡、特電以賀、

法拒泰國要求
對啓釁者決施武力

【維西十九日電】法裴丹政府、頃關於受英援助之得哥爾政權在各殖民地擾亂工作、正行考慮種種應行之對抗、茲鮑德安法外長、現已言明爲殖民地之領土保全計、對此如有挑撥相反行動、而在德意休戰協定許容之範圍內、決動員以武力對抗、並陳述拒絕泰國之回復失地、亦依此決意、

近東英軍聲明對意
開始攻擊

【開羅十九日電】十九日英近東軍司令部發表、十九日英軍之開始收勢如左、

爲由埃及驅逐意軍、英軍之大攻勢、決定開始、於空軍協力之下、對英之全地中海艦隊、埃及及里氏亞沿岸五百六十公里地帶之意軍、已開始攻勢爆擊、

啓事

今日本報第五面、特輯『興亞國民動員大會』畫報、請讀者注意爲荷、

再晚刊連載之『本年度全聯重要問題與新傾向』一文移晨刊第八面

晚刊一大張半

潔白的天然肌膚

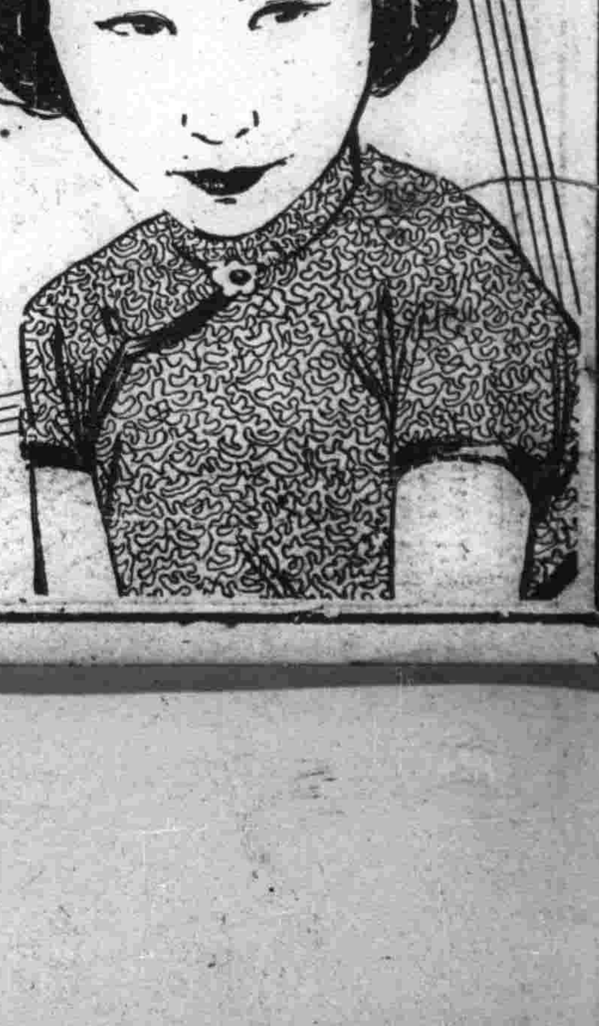

所謂美麗、並不只是指着白粉和臙脂表面的化粧所說的、尤其是在這悶熱的夏天、更要緊創製個清爽而潔白的新鮮肌膚才行、潔白的顏色、不單能顯出人們的人品高雅、就是打扮的時候、也省得好多工夫吧、這不是一擧兩得麼、

那最好常用浸潤力和美肌作用頂强烈的、萬壽塔雪花膏爲最合理想的、萬壽塔雪花膏裡面所含有的成分能叫人的皮膚還嫩的營養劑刺世林的浸潤力、是頂强力的、所以能一直的特許、不愧是科學的國家德國認的浸入人們皮下的深處、他强烈的漂白作用、能把人們的黑顏色、酒刺、雀斑、或白粉中毒等、很快地除掉、而潔白起來、他的强烈的殺菌力和清掃作用、又能把人們皮膚的剩餘脂肪除掉、這個剩下的脂肪、若能除根斷絕自然那些面皰、雀斑什麽的、也都可以一掃盡淨能叫人們的肌膚活潑潑而有艷色的、

萬壽塔河模爸克(個型白粉)能受現代年青的士女們那樣熱烈的歡迎、是因他的功用、完全能適合新時代士女們的觸覺所致的、

很輕便的先把萬壽塔馬尼眞宮雪花膏整一整素肌隨手再把萬壽塔河模爸克輕輕的拍一拍、那麼！清鮮艷美的化粧就可以告成了

マスタークリーム
バニシング
萬壽塔 雪花膏

建國忠靈廟 鎭座祭最終日
盛大舉行奉納諸行事
感謝聲充滿都門

【新京專電】繼十九日之後、慶祝建國忠靈廟鎭座祭、二十日爲最後一日、市民對晨雨頗感失望、乃後天氣忽晴、市民始現歡慰之色、與昨日相同、仍於南湖畔、由滿日兩系盛大舉行奉納行事、演藝大會、內含柔道、劍道、相撲、射擊、朝鮮舞蹈等、於廣大之舞台上、並有古式舞蹈表演、以此略表對英靈感謝之誠意、另外於國都南部歡喜嶺地方、充滿男女老幼之參拜紳域者、晚於大同公園、由關東軍、國軍、新京音樂院、滿鐵、電業、新京商業、新京中學等、聯合舉行音樂大會、滿系側尙有獅子、高蹺、龍燈等、滿映並特製花車以奉祝英靈、一時感謝之聲充滿都門云、

△寫眞（上）昨日滿日選手聖火競走出發時情形（下）合同大演奏會、

王宮殿下御喪儀故而遲歸、然尙能參列建國神廟大祭最後日之二十一日、滿洲國留日學生、

明年度擬以實學爲本位、選拔優秀人材開拓民之日滿一體鎭制、於開拓政策上、洵堪欣喜、故今後益值期待、日本中小工業者之滿洲移駐、極值贊成、大阪商工會議所當局、礙商大休已然終了、將來更望普及全國、無商工開拓民、不可謂爲眞實開拓、關於此者滿洲國側、適在研究中云、

多田副市長 今日來訪本社

新任奉天市副市長多田氏、自到任接篆後、今日（廿日）歷訪各機關、並訪問本社、致新任訪謁、

大村總裁歸奉

大村滿鐵總裁廿日乘鴿號車由新京歸奉、

動員大會圓滿完成
各地方參加部隊次第離京

【新京專電】慶祝友邦日本紀元二千六百年之興亞國民動員全國大會、由滿日華蒙各國青年代表參加之下、於昨（十九日）在我首都隆重舉行、現已圓滿完成、收得莫大之成果、自昨晚起、參加動員大會之地方動員隊、即次第離京、首先爲吉林省前郭旗部隊、於昨日午後八時三十五分即已離京、其後牡丹江、興東、龍江省之各部隊、亦陸續退京、以三江省部隊之二十日午後十時三十五分爲最後、如是則地方部全部離京矣、

新京道德總會 裴理事感激談

【又電】金風送暑、玉露生凉、際此秋高氣爽之時、適當於興亞動員大會之日、通衢要路、彩板高懸、街頭巷尾、標語滿目、眞正是秋色知人意、歡聲滿皇都、實年來未有之盛大行事也、十九日動員大會之當日、記者往訪新京道德總會理事裴永元氏於大會會場、裴理事係年逾六十之老人、是日亦偕童扶杖、參與盛會、觀其立於正午太陽下、毫無倦容之興奮彩色、知其對東亞建設之意義、懷有十二分之熱誠、當時對記者、並作如左之談話、

恭逢日本帝國紀元二千六百年之九月十九日、適爲建國忠靈廟鎭座祭之良辰、同時並爲我興亞動員大會舉開輝煌大會之日、我皇帝陛下親幸御場、眞所謂增世界的異樣之光輝、給國人以深刻之典範、滿日華蒙數萬青年、謳歌於一時、交驩於一地、民族協和之基礎、東亞秩序之建設、將與山川同壽、日月同光矣、余個人以半百之年得親此興際昇平之象、歡欣舞蹈之餘謹祝我日滿兩國、皇圖久奕、萬世共昌、東亞民族、幸福日晉永久和平、

精神充沛秩序整齊 興亞團結益固
中國林通商代表之感想談

【又電】慶祝日本紀元二千六百年光輝式年於國都新京展開之興亞國民動員大會、於本日午後一時五十五分揭幕後、自始至終、其秩序之整然、與精神之昂揚、非但我國人士認爲空前所未有、卽外國貴賓亦莫不贊嘆不置、對此參加大會之中華民國林通商代表、於大會終會時滿足之心情流露於面談其感想如左、

集五萬餘人於一處、秩序與精神、竟能如此完善、實爲吾人所驚嘆、蓋東亞青年、豈但一朝一夕、今藉動員大會之機會、氣同道合熱血奔流、震天撼地、興亞國民之進軍、相信今後當更能一層堅固云、

四國代表放送感想

【又電】蒙參加慶祝二千六百年興亞國民動員大會光榮之滿日華蒙青年代表、仰承皇帝陛下御親臨、頒賜綸語、莫不深表感激、同時對於東亞黎明始於三億青年團結之大會參加意義、更深甚體得無遺、各代表於盛大感激裡、更欲將此廣向各地報告、乃於十九日午後六時廿五分及同七時半、分兩次、在新京中央放送局、由滿日華蒙四代表外二名、分別放送感想談云、

訪問全滿 曳航滑翔機 昨抵奉飛安東

【新京專電】訪問全滿十大都市之曳航滑翔機、二機於微風晴和天氣之十九日午前六時、自四平街出發、至午前八時四十分遂安抵奉天矣、同十時自奉天出發、午間十二時飛抵安東飛行場、於廿日在該地舉行公開飛行、定廿一日午前七時自該地出發、赴第九經路營口云、

新京棒球賽 第六日戰況

【新京專電】新京秋季棒球比賽之第六日（十九日）、電業對滿洲國、電電對滿業、各比賽二次、兒玉公園球場中、秋風蕭急、電業對滿洲國自午后一時四十七分開始、由電業先攻、三時五十五分終了、以十七對十三電業勝、

錦州棒球賽 由實業隊獲勝

【錦州專電】奉祝日本紀元二千六百年之錦州實滿棒球第一回比賽、十九日午后三時四十三分起、在錦州錦織球場內舉行、結局、以三對一由實業隊獲勝、

國調宣傳週間
今日起全滿一齊實施

【新京專電】日滿兩國相作呼應、關於十月一日實施之國勢調查、僅不過旬日後即行開始、茲臨時國調事務局以及全滿各地國調事務所、對於指導員之講習及準備調查等均行終了、僅待於廿二日起、將莫大數之申告用紙向各家庭着手配布、頃更爲使滿日鮮蒙露各民族對此建國以來之大事業徹底、中趣旨計、決由今日（廿日）起、亘一週間、定爲「國調宣傳週間」、全滿一齊實施、以作最後之宣傳工作云、

阮大使歸途談

我國駐日大使阮振鐸氏十九日過下關歸滿、已誌昨報、該大使在山陽旅館

虎疫迄未侵入奉市 防疫會將結束

本夏於大連、新京、哈爾濱等連續發生之虎列拉、而竟未侵入奉天市一步、此乃防疫之成功、奉天市虎列拉防疫委員會收到甚大之效果、而將於本月末解散云、

第二次 市追加預算
本月中查定終了

奉天市爲期處理特殊事情之發生、而增加經費、故而編成第二次追加預算、目下各科向主計科提出要求額中、本月中即可查定終了、而於十月中行最後之決定、此項第二次追加豫算乃爲國勢調查、民籍法施行、國兵法施行等之關係經費云、

大和區公署遷移

協和會市本部大和區辦事處、義勇奉公隊大和區隊、大和區公署、前於加茂町公會堂二樓、近因事務之擴充、對公廳感到不敷佔用、遂於二十日遷移至對過大和區稅捐局樓上、即日開始辦公云、

全哈舉行遙拜式

【哈爾濱專電】建國忠靈廟鎭座祭當日、哈爾濱五十萬市民、皆於深刻感激中、向國都之空、奉以敬虔之新念、各官廳學校各團体等、皆待御親拜之時刻而舉行遙拜式云、

海拉爾遙拜式

【海拉爾專電】御親拜建國忠靈廟之十九日、海拉爾各官廳及特殊會社皆舉行遙拜式、以親拜時刻之午前十一時三分爲期一致遙拜、並向建國聖業而捐軀之英靈行默禱云、

帝大◎醫大 校際對抗運動大會
定廿二日起在奉舉行

京城帝國大學預科與滿洲醫科大學預科際此紀元二千六百年特卜於秋季皇靈祭佳晨在奉天醫大運動場援例舉辦第四屆校際對抗運動大會、日期爲自二十二日至二十三日、項目計有田徑賽、籃球、棒球、網球、排球、足球、橄欖球、弓道、柔道、劍道、馬術等項、在此對抗之前、並舉辦辯論及映畫大會、文化各部座談會、親睦會、音樂會、繪畫寫眞會等交驩行事云、

天氣豫報
廿一日 西風 將晴
昨日溫度 最高二七度九 最低十三度六

四匪黨夜搶工人 洋麵皮鞋一齊拿（搶）（案）

皇姑屯警察署太平街派出所管界、白鳥公園市潮工務所建築現場、住有工人高恩貴（年二十八歲）、於月之二十日上午一時許、忽侵入匪人四名、分持木棒手槍、入室後威迫事主、不准擅動、並將高妻頭部擊有微傷、搶去麵粉兩袋、皮鞋一双、坐墊二個、衣服三件、國幣二十元、而行奪門逃走、警署聞報後、即時聯絡鄰署一致出動、追緝匪犯云、

昨日奉天棒球比賽 實業及電電獲得勝利

十九日之奉天棒球比賽、電電對奉天實業、自午後二時五分在滿俱球場開始、由實業先攻、至三時廿五分終了、結果以一對零由奉天實業勝、至四時廿五分、復開始滿業對電電之比賽、由滿業先攻、至五時四十五分終了、以五對三電電勝、

全聯提議案（八）

三、確保配給數量（北安）

1、石油
須參照人口及家族房舍每戶至少每月以五合以上爲基準、但本省以治安不良、常置於討伐隊之行動範圍內、故對於照明設備爲須臾不可缺者

2、棉布及原棉
棉布之配給、每年至少得行二次、對於十五歲以上者一人每次須配給十三尺、至於原棉之配給不僅以人口數爲基準、更須考慮寒氣酷烈且期間長久北滿地帶之特殊性、得比前年度增加三分之二以上、以完全農民之防寒裝備、

3、防寒用原皮
自皮革之統制實施以來、農產原皮盡被收買其後未嘗配給一次、於我酷寒地帶之北滿一方此種痛苦、其不堪名狀、故於防寒不可缺之牛、馬、猪、羊、狗等皮、至急調查各地需要實情、於未至冬季前、須豫先配給之、

4、小麥粉
宜考慮消費各層之實情、對於一人一年得公平配給一袋之成數、務期免除厚過階級城市之不公平、

5、木材
確實調查爲農具之製造用及建築用之數量、而配給之、

6、麻袋
本省爲糧穀生產多量之地、考慮需要之緊切、於收穫時、與以配給、

7、紙煙
調查各縣別需要數量、直接配給之

四、於黑河省尤應考慮防寒資材之配給（黑河）

五、對於配帳式之配給
1對於農村、街、都市一般之統制必需品、宜全部採用傳票制、以期配給公平、（北安）
2詳查配給物品與消費行之情況、發通帳、實施交換買賣、（濱江）
3與警察派出所協力、依照共戶口台帳、而謀區、分區事務、配給之公平圓滑化、（濱江）
4、對於販賣之日期地址等、於事前得告知之、（濱江）
5、確立活用協和會分會組織之配給機構、如安東市本部實施之小麥粉配給之通帳或傳票制、以期公平分配、（安東）
6、爲期配給之公正、實施通帳制度、（興北）
7、對於必需物資、應行通帳制或傳票制、以期根絕一部階級之存積、與防止密買密賣、而確立深一層之公平配給網、（安東）
8、實施三連式買賣證之販賣制度、於三連騰寫紙、記入左列事項、
（一）購入者之住所氏名、數量、價格、用途
（二）販賣者之住所氏名、數量、價格、
右列三連式之購買物品證、由販賣業者、揭出三頁、一枚與購入者、一枚揭出於監督官署、以圖監督取締之便、而防止不正行爲之發生、（龍江）
9、白米之配給、對於日系以外之必要者、亦配給一定之數量、（濱江）
10、配給農村方面以純綿爲宜或麻綫混紡之少數綿布、（興南）

△關於新經濟之倫理化運動之件（首都）

濱江省、三江省聯合協議會提出

理由　一、查經濟統制究極之目的即於戰時體制下、以確保民生之安定、物資及物價之適切配給、低價格之維持、籌策金融之圓滑疏通、以期戰爭遂行、不稍釀成障碍、常供給豐富之軍事資材、而使皇軍發揮偉力、並於內嚴滅擾亂法網、斷斷巨利不逞跳梁之徒、舉全民對於達成聖戰、與以不斷之協力、以期完成最終之階段爲主幹、

然資本主義的機構之餘殃、即國民等缺乏順應經濟統制之準備、且反能助長居奇翻斷之弊風、如法規之頻發、不過僅能規矩組織大綱及其運用之準則而已、至於對於立法之精神、未浸透於國民、徒發生機構之複雜化與運營上之摩擦等、以致招來物資之偏在、規制價格之貌視經濟事故之頻出而已、致使行對有覆物動計畫之根幹之現象、

故謀達成聖戰、推進東亞新秩序之建設、而企圖共榮圈之確立者、非僅使爲新國民道德覺醒、清純安堵之個人及家庭之私經濟、與以鼓舞、以徹底緊縮爲當局之急務、且須加强維持社會國家之秩序、更應涵養住民之志氣、於純正之精神總動員者、當無疑肯確信政府並指導階級者、持以熱意使之達成、在刻下爲民生安定第一步之經濟倫理內容、不僅止於注視精神運動、須進而樹立科學的生活刷新之計畫、併要望國家發動强權、（首都）

辦法
（一）關於經濟倫理化
一、於兩面者側、亦當節減消費、愼戒任意冗費（濱江）
二、消費者得認識時局而自戒、以不作違反統制價格、（三江）
三、經濟倫理化、於道德的精神運動之性質上、勤則有終於虎頭蛇尾之嫌、以此爲達成目的起見、政府當以法規、規制國民之生活、基準、施以減下生活、於科學的基礎上而謀計畫生活之强制確立（首都）
四、特應糾合國防婦人會及其他協和會外廓團體而謀組織的經濟倫理化運動之徹底實踐化（首都）
五、政府與協和會協力將統制之趣旨、使民衆徹底了解、用期以道義的遂行、（濱江）
（完）

長興福
大連市露天市場二區
電話③二九六五 三七六六番
純毛品　冬洋服　大氅　オーバー　時計　寫眞機　ラヂオ

陳列豐富・歡迎參觀
新古洋服販賣店

歡迎旅客
客室百間　寬大整潔　定價低廉　交通便利
惠賢飯店旅館部　啓
地址　奉天市小南門裡路西　電話【四】三二一九三

新治淋內服特效劑
塞-尿-治　G-U-CIDE
各埠大名藥房均有出售

老淋新濁一服即靈　汚濁轉清　迅速止痛

在人們患的疾病中、可以說傳染病是最討厭的一種事、譬如淋疾一症、不但損害個人的身體、而且影響家庭、并能影響社會的安全、它一旦侵入人體、增殖發育、產生毒性、至於增殖之速、尤爲驚人、輾轉蔓延、有時惹起生命危險矣、
塩野牌「脫爾浴淋」片、乃由「阿早」色素製劑、對於這麼頑固的淋菌、就發揮獨特深達作用、殺菌力最强、便能完全消滅淋菌之增殖發育、最短期內完全斷根

【包裝】二五片　一〇〇片　二〇〇片

【適應症】急性淋疾・慢性淋疾・軟性下疳・婦人淋疾・膀胱腎盂炎・子宮內膜炎

塩野牌　脫爾浴淋片

製造發賣元　塩野義商店　大阪市東區道修町三丁目
滿洲總代理店　滿洲塩野義藥品株式會社　奉天大和區和街五段四號　電話二七五五番
ST—滿21

羅馬尼亞新王 邁克爾一世的速寫

羅馬尼亞的新王『邁克爾一世』到今年十月纔十九歲、然而他的體格不但生來一副寬闊的肩膀、而且比他父親還高過兩寸多、—他是前王卡洛爾的次妻海倫所生、卡洛爾在位時、非常重視他小時的教育、都由他父親詳加規劃過、除了文字方面、是羅馬尼亞的書籍外、實用方面卻採用美國的、而體育方面則採用英國的、為了這事、他父親特為他創設一座學校、伴他就讀的同學、是從各省各縣選拔優秀青年、送到布加勒斯特一塊兒讀書

在邁克爾一世生平的嗜好、是愛騎汽車、他從八歲時就學會開自己的汽車、至於各種體育遊戲、也是他愛好的玩意兒、在他當太子時、差不多每天的下午、都消磨在打網球、騎馬等等各項運動、卡洛爾對他管教非常嚴厲、譬如吸烟、他父親故意當着他面前吸了一會兒、便裝着咳嗽的很利害的樣子、那意思正是警告吸烟不是件好事、

邁克爾一世極害羞、尤其和生人一齊時、臉兒馬上通紅起來、現在他已是一國君主、少不得要見許多生客、不知道還怕羞不

北極定期航空機 可容旅客二五名

在歐戰期間、我們可以充分看出蘇聯赤色的眞面目、同時它對內的計劃、也在突飛猛進、最近蘇聯為確立西伯利亞交通連絡起見、正努力征服、北極洋北極洋水路局、已經決定開設北極洋航路以外的新定期航空路、已決定於今夏開始、航路是經由阿南特爾市、沿北極洋岸以特製全金屬大型飛艇就航、可乘駕駛員五名、及旅客二十五名、

世界珍聞及其他

無線電

九月二十一日(星期六)

午前

六、〇〇(新京)國歌建國體操唱片

七、〇一(新京)清晨音樂—廣東音樂—
一、雨過天晴、滴滴淚
二、晨鐘報曉、忘憂草
三、賽龍奪錦、醉落魄
四、紅樓艷史

九、〇〇(新京)協和會全聯協議會開會式實況 放送員鄭永昌

一一、〇〇(大連)家庭講話 兒童與團體生活 大連睦堂幼稚園鄭桂芳

午后

〇、三〇(奉天)土曜音樂—曼多林獨奏與室內樂 石田信夫
一、室內樂：羅曼斯二短調(修曼作曲)
二、獨奏—1舞蹈與但八里(英克利亞作曲)
2不認識的人(修曼作曲)
3水色的小鳥(加那羅作曲)

六、〇〇(新京)兒童時間 新京小朋友劇導演維琪
(一)兒童劇『小諜士』(文協推薦作品、原作胡琳)
(二)全滿學童無線電作品募集特選發表
一、無線電的童謠 洗美生
二、我最感興味的無線電

七、三〇(新京)講演 暫行民籍法實施之意義及其內容 司法部行邢司 王夢齡

七、五〇(哈爾濱)合唱與獨唱
一、秋夜外數曲 EY合唱隊 指揮劉忠

八、一〇(奉天)連珠快書 蜈蚣嶺 葛振卿

八、三〇(新京)特別講演 全聯代表感言 北安省代表陳景新

八、四〇(齊齊哈爾)話劇 楊家將(文協推薦作品、原作金剛山)齊齊哈爾放送話劇團

九、一五(哈爾濱)河間大鼓 馬潛龍 走國趙春山

九、四〇(新京)評詞 七俠五義(五一) 金慶岡

一〇、三〇(哈爾濱)舞臺中繼—由哈爾濱道外華樂舞臺中繼—

九星日鑑

九月廿一日 舊曆八月廿日 土曜 丁卯 先負 破 女宿

▲一白之人、易趨於無謀輕率、諸事愼重便佳、東坤艮吉▲二黑之人、運氣壯麗、宜揚名、企業、開幕均吉、巽坤丙吉▲三碧之人、運氣極佳、如不急躁、所求皆能如意、乾壬丙吉▲四綠之人、勿生依賴心、自己勉勵做去、定可發展、乾艮壬吉▲五黃之人、以質朴為主、勉勵不倦、大吉大利、西巽東吉▲六白之人、最初吉利、須愼厭慾、忌告貸損親凶、西巽東吉▲七赤之人、心意忙亂、有如火炎自後追蹤者然、巽坤乾吉▲八白之人、運氣強旺、前此難事、一掃而容、是大吉日、巽坤乾吉▲九紫之人、疾趨於前方時、易陷於深淵、寧遲勿急、艮西巽吉

泰國農村的『婦女生活』

男子坐享其成

暹羅農村、還殘餘着母系制度、社會的殘渣、無論女子在家庭裡的經濟地位、和社會關係來論斷、都可以充分的證明出來、在農村裡、農事勞作、都由婦女担當地、男子反變成女子的寄生蟲、他們的生活、大半消磨在抱孩子、鬪雞、和嬉遊裡、女人不但要執行勞役、並且負『逐還有無』的責任、每逢農產成熟的時候、她們運輸到城裡去賣、和買些生活必須的貨料回來、給坐享其成的丈夫消費、

○○社交公開○○

因為女人經濟能夠獨立所以行動絲毫不受丈夫的箝制、社交絕對的公開、並且是由女人推動的、青年男女假使哀懷傾慕、便可以互通情素、和進一步的追逐、假設雙方父母出頭干涉、只要女人堅決的說聲『我愛他』、即使在法庭上法官也不敢強制、只得順水推舟的說『有情人都成了眷屬』、一旦夫婦間感情破裂、女人並不因為離婚後減低她的社會地位、更不妨害尋求對像的機會、所以當地流行着一種歌謠、

『香蕉不吃卻吃蛋蕉(蛋蕉的形體只有香蕉的一半味甚甜美)處女不愛卻愛寡婦』

從這首短的歌謠中、可以看出社會、對於離婚後的女人態度了、

(滿)(映)(消)(息)

季燕芬東上

滿映本年春季名作、季燕芬主演之『黎明曙光』、該片日文版、於本月二十六日由大阪歌舞伎座起開始在日本各地公演、時向滿映懇請該片主角季燕芬屆時登台、更依次在各主要都市出演、季燕芬已定於二十一日由新京起程東渡、預想、季小姐的美妙歌聲將迷漫於日本各地、

鄭曉君赴朝鮮

轟動世界的朝鮮京城府主辦的朝鮮大博覽會、本月二十三、二十四為該會之『滿洲日』、特請滿映演員鄭曉君、出演該日之演藝會、表演武術、鄭小姐已定於二十一日出發赴朝鮮京城、二十七日返京、

興亞動員大會

自大會籌備開始、滿映新聞影片課已陸續將各方面準備的情形、攝入影片之中、更於動員大會之當日組織大規模之攝影隊、撮影、錄音、照明、以及一切工作人員、全體出動、把這歷史的盛典、盡量用電影藝術的所能、向全世界介紹和轉達、

〔中國泰山歷險記〕介紹

看過美國攝製的『野人泰山』及『泰山情侶』的人、大約永遠不會忘掉那驚險怕人的場面和勇壯絕倫的大泰山的英姿罷、可是那祇是外國影片和外國明星、使我們感到無形的隔膜、

這次、上海新華公司別開生面、異峰突起、不惜重資、費了數年光陰、經歷許多的危險拍成了一部中國的『泰山歷險記』、佈景之宏壯、攝影之巧妙、都令人不禁拍手稱絕、尤其是劇情之幻變、實在比美國泰山有過之而無不及、像這種驚奇異樣的探險片、在中國還是初見、

導演是大名鼎鼎的王次龍、主演者、泰山由彭飛氏扮演、彭氏體格魁梧、筋肉隆起、不愧泰山之稱、其他演員有體育明星黎灼灼、王乃東、白茵等人、演技都有特別發揮、

本片已決定於九月二十六日在光陸國際電影院放映云、

本報主辦 滿華聯歡象棋大會

紅(新京)那六緒 黑(天津)田玉書 藍先(三)

時間(共需一時三十分)

馬七進六 車六進三 車二進三 車六平四
(去馬) 車二平三(去馬) 車四退一 炮
八退一 炮一平三 車九平七 車四進一 炮
八退三 車一進六 炮八進六 車一平四 車
三平二 馬三進一 卒七平八 兵五進一 車
七進二(去炮) 相五進三(去車)

首着馬七進六實係弱着應走炮八進二逼兌甚好 馬三進一應改走炮三平五、爭回一先、尙不致即負 迨至以車易炮殺象已成、解救不易矣、

H.H.H 三愛知靴油

最優等的老牌 保革・柔軟 光滑・耐久

皮肉急需 兎 養兎致富！

為打破販賣劣種計自家繁殖優良種兎廉價分讓奉贈飼養法說明書

錦州市大同街四番地三 耀庭養兎園

代辦處 唐山南劉家屯大前街三九號 董永善

奉天省長認可 奉天女子打字專門學院 招生

(原名)奉天打字專門學校 奉天打字員專門養成所 添招新生 速成班 普通班

(本院內容)

打字機添置 康德六年分各機關流行使用之打字機添置增多

講義改善 本院講義之優良早有定評茲為實合應用全部改善

練習時加多 練習時間以期速於成功學以致用使學生加多

宿舍特備 優待外縣學生特備宿舍隨到隨收

校址奉天市大南關柴草市詳章附郵二分即寄

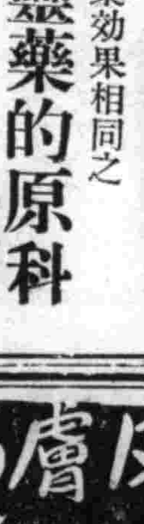

與長生不老藥効果相同之 婦人靈藥的原料 係阪大苦心研究後發明品

最近依據新聞紙上登載、大阪帝國大學工學部發明之『長生不老藥』現下槍後國民婦人保健上極重大之新發明品也、於二千五百餘年前、秦始皇帝曾派遣侍醫徐福去東方蓬萊(日本國)尋找所謂『長生不老藥』、根據阪大工學部數百部古代文獻記載經過苦心之研究判明人參、丁字、茴香(桔梗草)、獨活、沼夫藍、土當歸(獨活草)、大黃、川芎等為特效之強精壯力劑、對此種藥物依嚴密之百分比率混入醱酵物質施以釀造成功之靈藥也、

用與右記之補精壯力劑同樣之純國產原料製成之(命之母)一般實驗者之評判為求子之神効藥如永年不姙娠或患習慣性早產、流產之婦人服用後產生知能優秀之健康小兒之實例者頗不乏人不但含有強壯體質及喚發神精之有効成分同時並奏促進胎兒發育之良効使人深信之

石川千代松博士曾云煤炭之中含多量女性好爾蒙命之母原料亦含有女性好爾蒙尤對於赤白帶下、月經不調、常習頭痛、四肢冷厥、血脚氣、浮腫、乳汁不足等之婦人病、產前產後等疾患服用最効、命之母確係順應本劑之効能今後殊使一般患人病苦之深認也

東京市京橋區八丁堀町三 大阪市北區中崎町二四 總發賣 笹岡省三藥房

命の母 こだからぐすりとうはさのたかいふじんびやうやく

森永牛奶粉

經濟合理而有豐富的滋養完全母乳代用品

皮膚病靈藥 天恩水因有

▲殺菌作用 殺滅皮膚病菌虫、頃刻止痛消癢

▲消毒作用 解消皮膚病毒素

▲收斂作用 使病患範圍漸次縮少、日益痊癒

▲潤膚作用 潤膚細嫩防止粗糙

全治皮膚病 天恩水

[illegible] 用法簡便、止痛去癢、不失雅 [illegible]

天恩水藥價 二角、三角、五角 一元、二元、

萬一遇售罄時請督勵藥店向本舖取藥

本舖 東京藥院

代理店 本店東京市芝區田村町四 支店大阪市天王寺區石辻町二十四 大連浪花町日本賣藥株式會社 新京豐東路新京藥品株式會社

梅毒神効劑 毒掃丸

速服本劑以築除毒強精益壽之本 只以一試立見靈効妙驗！

可怕的梅毒 不只破壞自己一生而又在一生中最值活動之壯年時 誘致腦溢血 心臟病等症 以失一命 又將病毒染至子孫 養下缺短癡簇等等毒害 非止一端 然今有網羅日德醫學精粹 而所完成之沃素祛梅劑「毒掃丸」以其內服一法治之 因發揮勝於注射之殺菌力 與分解毒素功能服之未久 確消病部糜爛發疹 而其徹底的驅梅偉効淨化血液强化血管 又將梅毒菌最易侵犯之腦與心臟組織强化以收强腦壯精實効 因此如腦梅毒 腦溢血 狹心症等危險必能完全防備於未然 以收眞正理想的除毒健康長壽効果 而其服法極為容易絕無任何副作用發生 所以今在各界以為世界的治梅神劑 博收絕讚。

定價 重症用 二元・三元 五元・十元 普通用 五角 二元 九元 有名藥房出售

發賣元 東京市神田區花房町二 山崎帝國堂

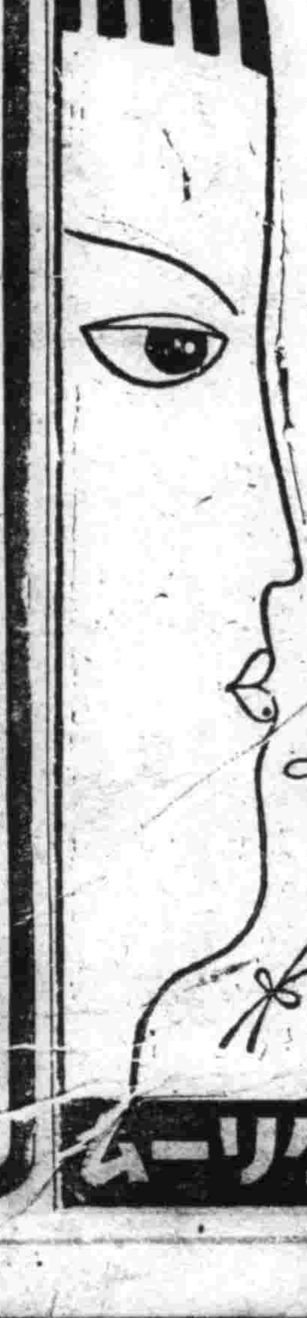

使肌膚白嫩美麗新劑

婦女們最討厭的點不過雖然拍粉仍是黑暗但是假使您稍略用手術肌膚就可漸漸的美麗了這個就是用麗王洗顏雪花膏早晚二次洗面因為麗王洗面雪花膏含有多量之克勞固及硫黃所以能極快的使肌膚美麗

麗王洗顏雪花膏 於滿洲消費組合賣店及有名藥店・百貨店・化粧品店・均有代售・倘若貴地尚無時・請直接向本舖定購 [illegible]

總本舖 東京市神田區小川町ビル レオン商會 (振替東京八八一番)

麗王洗臉雪花膏

レオン洗顏クリーム

大贈送

男婦患瘰癧鼠瘡氣瘰不可不看 患此症者不可不服瘰癧內消丸 鼠瘰擇要說明患鼠瘡救星附來郵票二分即寄不悞

奉天小北關西下窪子令胡同門牌四十四號 王廉士

專擦雀斑 無效退錢

艷容粉專擦雀斑面刺疙瘩酒刺粗糙黃癬等症均能使面膚細嫩可變為美麗此粉功效一用便知 [illegible] 無功效將原價退還每袋國幣壹元外埠函購 [illegible]

郵費不加代金不寄

奉天大南關大街路東利長油坊胡同八號 于德堂藥店

受驗之鍵！

貢獻受驗者二大巨册 受驗期迫！要先備此書！ 全滿發售

滿洲文化普及會發行

〔最新刊〕綜合日本語試驗問題集

〔最近五年間〕滿洲國政府、滿鐵、中銀、大學、專門學校、中等學校、檢定及學校入校試驗各等問題大集成 附、受驗規定

堂堂六百頁 定價一圓五角 郵費※一角

〔最新刊〕滿洲國大學專門學校入學試驗問題解說

南滿中學堂 福士。岩澤兩先生編

滿洲國內各學校試驗全科目集錄、最新版

◉康德七年度◉

總頁三百頁 定價一圓三角 郵費※七分

總批發處 滿洲圖書文具株式會社

奉天千代田通四〇 電(三)五四九四番 振替奉天四九六

肥胖！

欲肥胖者、應飲用葡萄酒！然葡萄酒並非均係優良、應避免飲用以砂糖（蔗糖）加味之粗製品、因含有蔗糖者、常用之、第一當不宜於胃腸、

是以應推獎本品、而常用之、一查本品之成爲甘味者、並非蔗糖、乃係使用葡萄糖與果糖、

此等已如所詳知、係屬極容易吸收之榮養素、對於身體之各機能、能以補充活力、作成全身肥胖之本質、實屬具有重大之任務者也、此外本品爲血液骨骼計、尙具有所不可缺之鐵分、與鈣分、此亦保有極易吸收同化之狀態、於斯、本品以之爲榮養劑、亦頗優秀、同時、一方既可促進食慾、增加飲食、且能高昂胃液之分泌、助長消化、是以於飲食附着於人身之效果、亦屬斷然優越者、故凡欲肥胖者、務須飲用赤玉純良之葡萄酒！

醫界之諸權威
五十醫學博士所推獎之優良葡萄酒

赤玉純良葡萄酒

頭痛感冒之

高級治療藥

成分
（一）解熱鎭痛劑……蓬秘靈
（二）鎭痛鎭靜劑……溢基比林與巴比特魯之結合物

▲効力確實　作用安全▼

近代科學進步、藥物改良、高級製劑、層見疊出、此誠病家之福音也。

舒服靈即近代高級藥劑之一、利用藥物相乘作用、由前記兩種貴重成分適宜配合而成、効力特別確實、尤如**感冒**、**發熱**、**頭痛**、**頭重**、**齒痛**、**眩暈之人**、服之非常舒服、名曰**舒服之靈**者、良有以也。

舒服靈之用量、每次只須**二片**。服後並**無發汗症狀**、亦不**阻碍胃腸之消化機能**、是故不拘**男女老幼病人**、莫不安心可服、此點與舊日普通感冒頭痛藥劑大有不同。

【包裝】四片　八片　二〇片　五〇片　一〇〇片　各大藥房均有經售

總發行　株式會社 武田長兵衛商店　日本大阪市東區道修町
滿洲總發行　滿洲武田藥品株式會社　奉天市大和區春日町

頭痛 高級治療藥 舒服靈

興亞國民動員大會

盛況

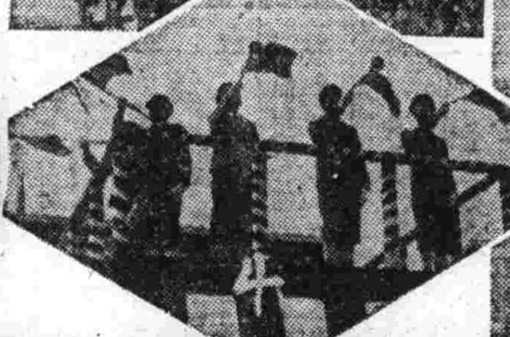

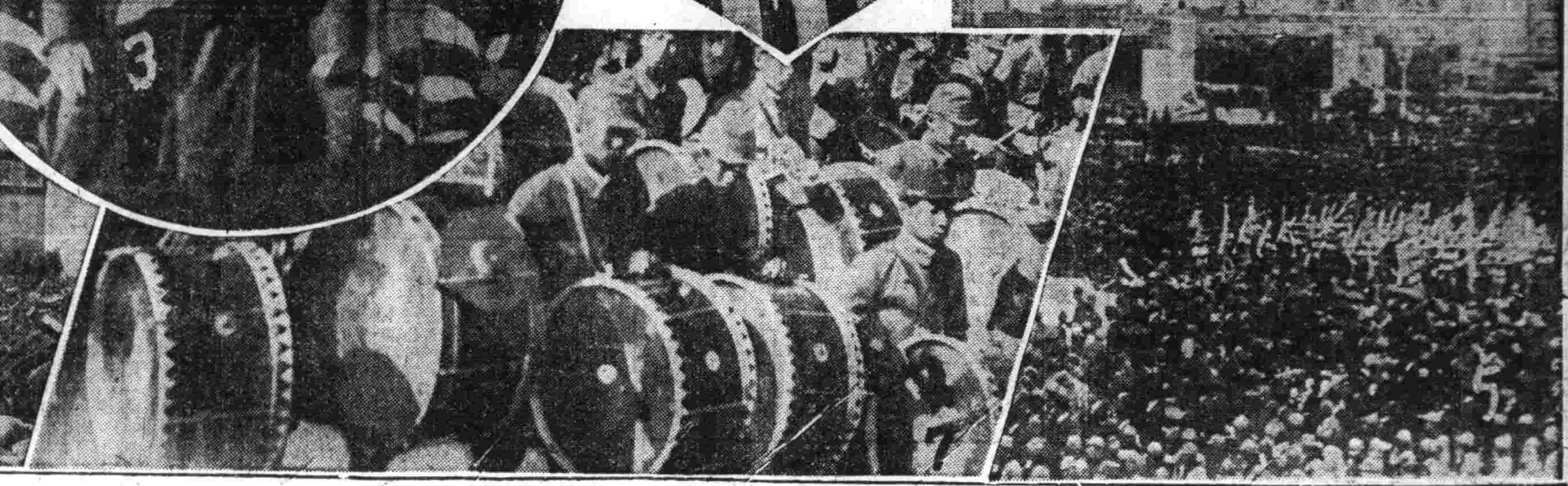

寫眞說明

1臨幸會場之皇帝陛下
2大會場全景【大同廣場】
3張總理奉讀帝旨
4宣告開會之長喇叭吹奏
5飛行隊之慶祝飛行
6全員向東方遙拜
7鼓號隊之行進

萬人必備 萬人油

治療迅速藥効如神之萬人油爲國人家庭之必備藥乃家庭上萬人稱讚之家庭藥品

外科主治 刀傷割傷、挫傷咬傷、火傷燙傷、凍瘡裂傷、頭暈目眩、腰背節痛、牙痛耳痛、痔瘡出血、毒蟲蟄咬、疥癬各瘡、頑癬汗斑、化膿潰瘍、紅腫癬瘡、手足酸軟、胎毒潰爛、毛孔發癢、狐臊腋臭

内科主治 心氣肚痛、寒熱瘧疾、四時感冒、絞腸痧痛、吐瀉翻胃、暑飲頭痛、胃腸各疾、時行瘟疫、消除百病

啓者敝號自開業以來深荷各界諸公之惠顧無任感謝今爲提倡吾國工業以求交通上之便利計特製新型應合時代化之三輪車及厚生車工精物美價格從廉除本市直賣外凡同業家如欲代售成品或一般購買一切手續函詢即覆茲將營業出品及特色分列於左希勿失良機也是幸

本車特色 一使用輕便 二堅固耐久 三工精物美 四價格低廉

營業科目 厚生車三輪車 自轉車人力車 五金電料並諸車材料批發商

奉天市皇姑區工程司大街 利昌洋行 謹啓 借電話（二）一七七六番

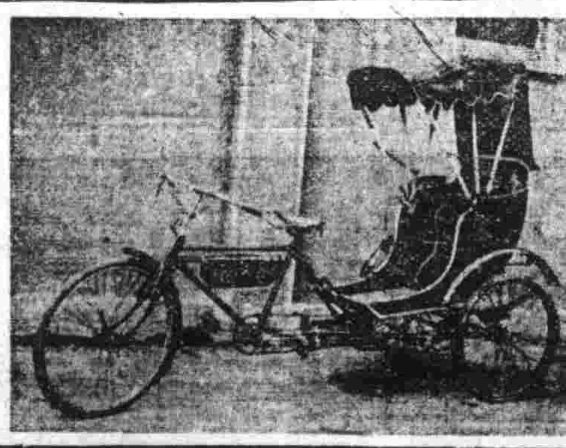

啓者敝行自創業以來頗蒙各工廠之招徠深爲榮幸値此工業勃發之期且悠久之進展特赴國外運到各種新式機械頗多尙望各界同志如欲創設紡績染色製棉印刷製米各種工業倘函詢諸或面接洽敝社無任歡迎也

營業科目 ◎紡績染色製棉織布 ◎乾燥拉寬印花掛秋衣 ◎平光挖水製紙染花 ◎水洗印刷撚絲鍋爐 ◎其他各種新古機械 買賣

奉天市瀋陽區小北滿二段一五〇番 營業部電話（二）二六七七番 興滿洋行合資會社

最新式脫水機

眼鏡架子、眼鏡光子、千里眼、眼鏡附屬品 批發

大連市吉野町三七番地 合名會社 正美堂 電話二一三五七九番

亨得利

寄信高尚鐘表眼鏡

奉天城内中街

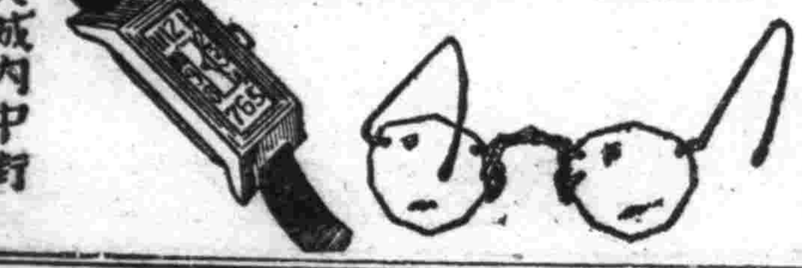

漢醫 閆顯卿藥房 奉天市電車路第一商場西

新式拐杖 骨折脫斷 傷筋充血 消炎活血 止疼散腫

止疼散 跌筋散 正骨丹 跌打損傷 經驗接骨 手術接斷

堅固耐久 現場救急 隨時出診

奉天大西關興化街 三友書局 簡易圖書目錄

唐耀東編 楊況時校 國民高等學校 算術代數詳解 上卷 改訂三版出書 定價八角 郵費二分

唐耀東編 楊況時校 國民高等學校 算術代數詳解 下卷 新版出書 定價七角 郵費二分

楊況時編 物理學概要 定價一元 郵費二分

楊況時編 化學概要 定價一元 郵費二分

佟憲章編 國民高等學校 新編 幾何學問題詳解 上卷 定價六角 郵費二分

國民學校 日語國民讀本 譯註本 卷一至卷五 每冊定價三角 郵費二分

呂漁編著 應世文件作法詳解 價一元六角 郵費八分

函購方法 郵票印花代價十足通用印花只限一分以下者一元以上可以購小匯票如欲掛號郵寄另加掛號費八分否則遺失不負責任

白氏產科救坤金丹

專治 專治胎前各病

專治懷胎數月 個個流產 專治陰虛血弱 常患流產 專治血不養胎 常患小產 專治胎漏不安 時常見血 專治兒斷胎 常懷不活 專治時月懷 肚痛吐 專治飲食不吃 專治懷胎內 腰疼痛 專治胎動漏 安胎 專治腰滑 前產 專治胎下 墜 專治小產 血 專治胎嗽不止 專治身腫不生 專治胎帶 月 專治常滑 氣 堅患產

專治 專治產後各病

專治產後水下 乳不後血 專治產後水澗 專治產後乳 氣治產後 專治產後水 不生 專治產後汗 立斷 專治產後心 血失 專治產後血 不足 專治產後 止 專治產後入 結 專治產後吐 瀉 專治產後痞 疼 專治產後虛 弱 專治產後 年 專治產後淨 病 專治產後 風

專治婦女平常各病

專治經血不調 受孕不 專治經不受 孕數 專治久不孕 專治久結 虛孕 專治日未受 太 專治經行 寒延 專治陰虛 斷 專治 長 專治氣經 成 專治肺腰 短 專治吐痰 疼 專治白帶 血 專治漏腹 木 專治痛瘋 白 專治 小 專治淋 不 專治止 帶 專治行 痛

告白 欲知詳細 治法函索 即寄不誤

定價 每付國幣伍角 每打國幣六圓

奉天小西關西大什字街奉天中央電話（二）二六〇三

北京前門外西河沿八十六號北京電話南局三一〇九

天津東馬路東門南一〇六號天津電話五局一一三二

華西大藥房發行 奉天 北京 天津

注意 各省縣均有代理家 請就近購買之爲便 倘無處購買之時請將藥資及詳細住址就近匯寄北京天津奉天本藥房發行處購買之當即將藥寄上不悞空函索藥恕不作覆耳 歡迎洽藥舖代理詳章函索即寄不悞耳

◇本報文藝徵文一等當選◇

小說 晨 20

里雁作 楊柴畫

舒和已不似初來那般拘泥了！他慢吞吞的回答芳琴嚇的笑了一聲、

"……"舒和奇異的瞧着她、

"我的猜想果然不錯"她說、"我知道你和他們是絕對合不來的、在我來的這些日子、已經看出來了！他們常在你的背後、談笑你、有人時常在你走出走入的時候、作着難看的鬼臉想、你對於他們也不會拿他們的這態度來猜親切的、"說到這裏她笑了一笑、"這個你也許不致疑惑我是在離間誰吧！"

舒和的臉紅了起來、是憤怒所致、他將要說話、芳琴又接過去、

"大概對於我無味的動作也不會沒有吧！是很可笑的、只能令人發笑、沒有使人發怒的力量、"

她格格的笑了起來、笑得那麼好聽、使舒和的憤怒也無形消失了、

"作我們所願作的事情吧！我們沒有顧忌"最後、她收斂了笑容痛快的噴出一口煙、

沈默中、壁上的鐘噹噹的敲了七下、舒和站起身來、

"好吧！天氣不早了我們改日再談吧！""再坐一會兒不好嗎？"她也站了起來、

"不早了！明天再會吧！"舒和拿起了帽子

"那麼不再強留了！太簡慢對不住、"

"不客氣、"

舒和開始向外走、芳琴像一隻小燕很捷便的跑到門前、拉開門讓舒和走出去

從到了門外、天漆黑的、沒有月亮、只有些星子已在放射它們的微光了、

"請常常到這裡來玩吧！"

"好、請回吧！"舒和走了十幾步、五村轉着頭、芳琴才走進去、

夜風拂着灼熱的臉、所到自己的腳步聲、舒和在這寂靜的夜路吹起口笛來、想着方才的事有些喜悅、又有些懷愁他回顧好幾次、但是後面已是任麼看不見了

六

翌晨、舒和到校的時候、芳琴已經先到了、

"趙先生對不起、你的杏花被我拿了一些"

笑着向舒和說、和舒和打完招呼以後、芳琴桌子上、也放了一個花瓶、而且半開的花枝、已經全開了、陽光靜靜的灑在上面、外面的雀子吱吱的叫着、

"沒有什麼、"

舒和一面躬着身、一面走到自己的位坐迸下

當他發現一封信在他的桌面上、他立即拿在手裡、字跡在他是很熟悉的、使他一看、便知道是他的好友王森的來信、他很急的拆開、除掉很厚的信頁而外、而掉出一張照片、

對於這朝夕相共的友人、別離已經很久了、看到這信件、使他記起了從前許多的事情、

友人的面型、沒有多少改變、依然是那麼兩條粗粗的眉毛、圓圓的兩隻大眼、白皙的面皮、這一切都沒有什麼改變、都和印在他腦板上的影像是一個樣、但當他端詳了一些時候、以後、他發現這友人確不是從前友的人了、他的面孔消失了！已往的天真消失了已往的愉快而塗滿了莊重和嚴肅、

他像是被什麼東西圍繞着、又像是罩上了一層什麼氣氛、他穿着一身整齊的制服、載着制帽看到了這個、哀愁又開始侵上他的心鄉有回憶的悵惘、現實的抑鬱他拿着這張照片、好久沒有放下去、

婦女週刊

增加夫婦感情術

（文子）

『離別』是被人引爲一件『黯然魂銷』的事。是含有一種幽遠淒涼的詩意但現在交通便利。什麼都在劇變的時代。好像也算不得一回事。其意味亦變成平淡。似乎在人們心上激不起像從前河山間隔的時候那般淒涼的情緒了。不過別離始終是一件苦事。無論什麼人。逢到了終要不免於悵惘尤其是夫婦間。離別是要留下淒愁的暗影。可是我要談的抑正是事情的反面。是要談談離別在夫婦間。有時也是必要的情形。有夫婦暫時的離別。可以在夫婦中創出一個『新的顫慄』帶來更新的氣息

夫婦兩人在一塊廝守久了。是要厭倦而生乏味。這在結過婚的誰都感到每天同樣兩張臉。每天同樣聲音笑貌。甚至對方的思想都可猜想得到。這樣的生活。對於夫婦兩都覺得沉重。窒息的要打破這種局面唯一辦法。好像只有打罵。無謂的相罵。使空氣稍爲輕鬆一點。但等肩頭上了。那末又怎樣使這沈悶的生活轉變一下呢？我以爲是利用夫婦兩人間的小小的離別這法子。來使生活從憂而沈悶而變成快樂的因素。

望。這樣感想不但恢復。而且有一種意味摻雜在中間。我由斷定夫婦兩人間的恩愛。經了這一度小小的離別。一定會甜蜜濃厚的支一時。如此循環下去夫婦生活定而不像那般乏味。而轉變另一生活之動趣也。

以上倘夫婦間對於這個能善爲處理之調劑有方。那倒是生活『有道』了。

少女擇夫十誡

（娜蕙文）

法國著名作家馬爾洛氏對於婚姻發表了他的可珍貴的意見說。

『婚姻永遠是一種賭博。但是。像一切的賭博一樣。它也有它的規例。』

於是。馬爾洛氏發表了他的『婚姻的規例』——婚姻之十誡』。這確是值得給每一個少女所知道的。雖然其中有一部份是早已由別人說過的了。

一。不要嫁給一輛汽車或一宗財產。否則你必得不償失。

二。不要要求你的丈夫是個『完人』。只要你們所受的教育相等。所有的品性相諧。

三。不要嫁年齡太輕的人。二十一歲以前的男人很少能够做好丈夫。雖然你的結婚的年齡可以從十八歲至二十二歲。但男人則必須從二十六歲至三十歲。

四。不要迷溺於初戀。你不要以爲你的最早的戀愛的機會一定就是你的結婚的機會。

五。不要把你的生活標準定得太高。希望越高則失望越多滿足越難則痛苦越深。

六。不要嫁一嗜好絕不相同者。你決不能從夫妻兩人的背道而馳的趣味中得到生活的趣味的！

七。永遠要求你的學問的進步。你的智慧的增進才是你的幸福生活的保障何況。當你的丈夫不斷地在進步中時。如果你不能追及他。你又如何能鞏固還愛？

八。不要過分相信女性的自立。任何一個妻子不能缺少丈夫的幫助。而且你爲什麼要拒絕這幫助？

九。看待你的丈夫如一同志。不要當他是主人或當是一僕人。同志的熱情是至高的愛。

十。不要把離婚看得太隨便太輕率。即使不得已而求離婚時。也應該周密的考慮一下。能够找出挽救的方法麼？離婚眞是唯一的解決麼？有許多夫婦間的糾紛常發生於偶然的激怒。如果能够和緩下來平心靜氣地想一想。也常常能够使事勢好轉的。

良妻典型

（君文）

在家庭裡。夫當然是佔上丰要的地位。不過有時妻所佔的也會有同等的重要性。試看古往今來的偉大人物。沒有一個不是擁得妻子的助力而成功。即使普通的家庭內一個良好的妻子。常常都是一種做

究竟怎樣才是一個良妻這當然是一般女人的切身問題。這下面的十多個題目。實在可以給你們來作一個自我測驗。

一、你記得每年內你的丈夫的生日嗎？

二、你會拒絕穿着新的衣裳？

三、雖然是結過婚了。但你愛你的丈夫會比訂婚時一樣嗎？

四、有時。你要求他購物而他認爲價錢太貴。這樣你會接納他的意見嗎？

五、在平時當他工作後回家你會依準時刻替他預備餐點嗎？

六、家庭吵鬧有時是不能避免的。不過如果碰到這事情發生的時候。你能否想方法去避免？還能否保守秘密不使向外宣揚？

七、你是不是一個善於烹飪的主婦和你所弄的餐點能否適合 你丈 夫的口胃？

八、你時常對丈夫的衣服都很留心和替他整理收藏嗎？

九、在他煩惱的當兒。或是幹錯了事情的時候。你會給他安慰和幫助嗎？

十、你在家裡對於容貌的修飾會像到外邊去時一樣地注意嗎？

十一、假如你丈夫是好飲酒的。當他每次向你索取的時候。你會不會阻止他。

十二、你會隨便任令你的丈夫穿上睡衣睡鞋到處亂跑嗎？

十三、如果你的丈夫感到疲倦了。你會小心地留在家裡跟他侍奉嗎？

十四、你對丈夫的書案是不是常常都任得它零亂不替他去整理？

上面的十四個問題。你可以把它 小心的逐一條讀過。如果你可以答『是』的就計算兩分。如果你未能澈底即時答覆。便計算一分。等到你答『不』的時候要算零分了。

現在你再 把積分 加起來。如果得到廿一至廿八分的。那你便是一個標準的賢妻八至二十分的。你雖然不算得甚麼。但最少在家庭裡丈夫都不會將你怨懟。不過零至七分時你便應該在你的行爲上加以檢點。同時更應該從速改過。否則喪失丈夫和家庭的危機便快降臨到你的身上了。

家庭智囊：工作不累法

工作的勤惰。和身體的舒服與否有很重要的關係。比方說一個高櫈子配一個矮桌子。怎樣也難受。寫不到一刻鐘的字便腰酸背痛的不得了。所以工作場合的合式與否。很有關係（一）桌子太低。（二）桌子的高低正合式。（三）熨衣架子高低合式。（四）洗衣盆太低。（五）洗衣盆正合式。（六）水槽太低。

由上說諸位就可以發現怎樣高度的工作。工具合式於我們人體。我們的作用。是要知道改造工具爲合的方法。求其合適。

（一）桌子矮櫈子高。可以用磚墊桌子。或用鋸鋸掉櫈子腿。

（二）洗衣盆太低可以用磚墊高。洗衣盆太高。可以腳踏一個小板櫈。

（三）爐竈太高。腳底下也要用磚砌一方合。

結婚不可輕舉 定婚前注意事項

（文子）

爲個人。爲家庭。爲人群能都承認結婚是應當被提倡的。但這件關係于終身的大事亦不是輕易可以處置的。在婚前應當各方考慮如果有下例情形者不可忙於結婚。

（一）男女在身心發育尙未臻于成熟時期不可結婚。結婚太早能够減低生理上之發育機能。使身體日益孱弱。精神日益衰退同時年歲太小沒有運用愛情的經驗對于婚姻多半是盲從的。

（二）只是羨人的花言巧語。欺騙手段。而自已對于對方的一切毫不明瞭的時候不要結婚。最好婚前能够有個相處的時期。如果發現有性情不合或其他任何缺陷的時候便可理智地拒絕。

（三）成年人如果身體仍是十分衰弱或有重要遺傳病。在未完全恢復健康的時候不可結婚。結婚對于不健康的人們有很大的害處。有遺傳病的人結婚後不但對自已有害而生下的小孩亦是有遺傳病的。

（四）患肺結核的人們在未全愈以前不可結婚。任何人在婚前于這種病應當特別注意。因爲肺結核傳染力很大。而且很難治療。對于對方在締定婚約的時候應當特別注意這點。自已有了這種病亦不要以欺騙的手段要求對方結婚。

（五）有花柳病的人不可以結婚。因爲性交可以助長花柳淋菌的滋長。甚至能使潛伏數年的淋菌死灰復燃。這種病菌傳染最易。由一個人能傳遍家庭。

幾種食物的貯藏法

藏茶葉。放茶葉於瓶中。上置炭。則濕氣不易侵入。

藏酒。錫器及銅器盛酒可生毒。以磁器或玻璃瓶盛之極佳。

藏米。置梅葉於米中。可免生蟲。

藏牛乳。牛乳煮沸後。傾入淺玻璃瓶內。用軟木塞緊。倒置於涼處。甜性可歷久不洩。開瓶時須先擦淨瓶口。臨食時。以開水溫熱。

藏豆。豆中放置鐵器。可免生蟲。

藏蔬菜。蔬菜的種類繁多。貯藏的方法不外防濕氣的侵入。保持溫度的適涼。普通的如窖藏法。選擇適宜之地。掘穴約三尺許。內敷蒿草。然後可藏蔬菜於其內。上覆乾草。以防風侵。當置入之際。須除去菜上之污穢。以防害蟲傳染。

卍 卍 卍
卍 卍 卍

肛門病 痔瘡便血 良藥

化痔靈

最有効・主治・內外痔瘡 便血脫肛 常習便秘 腫痛刺癢 結瘤生管 燥結難當 流膿流水 肛門腫脹

定價一元五角 奉天軍署街 李郁生寄廬發售 藥房皆售

招募代售、扣用從豐、函索章程即寄、代理店奉天大成、中法、金城、五洲、新新、歐亞、利亞、各中西藥房▲外埠代理▲新京中西、五洲、義和謙各藥房▲吉林福光藥房▲哈爾濱各藥房▲安東益增遠▲佳木斯各藥房▲大連康德記、同安堂▲營口興茂義各藥房▲雄基廣濟藥房▲圖們回春醫院▲臨江聚豐益▲齊齊哈爾各藥房▲四平街裕發和、聚五醫院、俊一藥房▲盤山興記金店▲拜泉興盛公▲撫順義和謙▲泰安德泰號▲通遼仁和▲長海城滿洲藥房

蘇峰德富正敬著

滿洲建國讀本

（由日文譯爲滿文）

蘇峰德富正敬、不僅爲現代日本代表的史學者、而亦乃新聞論說家、爲紀念日本皇紀二千六百年而出版之本書、除詳述滿洲建國之經緯及其後驚異之發展外、並尙細說邁進於新東亞秩序建設之日滿互助連環之密切關係！

★目次★

第一章 總論
第二章 滿洲建國及其理想
第三章 日滿兩國與國際聯盟
第四章 皇帝陛下
第五章 滿洲國之現況
第六章 滿洲國與南滿洲鐵道株式會社
第七章 滿洲帝國協和會
第八章 大和民族之大移動
第九章 蒙疆之獨立自治
第十章 結論

菊判二〇〇頁・裝釘華麗
定價壹圓・郵費壹角

☆九月三十日☆ 全國書店一齊出社
希望訂購者 請至就近之書店購之

發行處 滿洲國通信社 新京特別市中央通四十三番地
滿洲書籍配給株式會社 新京特別市西七馬路・振替口座新京三二六〇番

淋病（急性・慢性）

治淋得意丹

急性 慢性淋病

本劑乃以最近發明之磺胺基化合物爲主成分、在內服以後、得直接殺滅淋菌、阻止淋菌之物質代謝、並可增進人體之免疫性或抗病毒性、而促進其自然治癒、尤如對於急性淋病患者所苦之症狀如排尿疼痛、排尿困難、尿道流膿、排尿將終時之血尿或尿意頻數等々、最有神速之効。他如對於慢性淋病以及淋病性攝護腺炎、淋病性精囊炎、淋病性關節炎、淋病性副睾丸炎等、自亦有特殊之良効。

【主治】
急性慢性淋病
淋病性攝護腺炎
淋病性精囊炎
淋病性副睾丸炎
淋病性關節炎
急性慢性腎盂炎
大腸菌性膀胱炎
丹毒 產褥熱
敗血症 創傷感染
中耳炎 疔癤

『淋病之衛生與治療』 免費奉贈

定價 二十片裝（六日分）金三圓 六十四片裝（十六日分）金六圓

武田長兵衛商店
滿洲武田藥品株式會社

武田牌家庭藥除治淋得意丹以外尙有左記四種。
武田牌 傷風頭痛藥片（一名感冒頭痛錠）
武田牌 健胃消化素片（一名健胃消化錠）
武田牌 胃病藥片（一名制酸滿胃錠）
武田牌 輕瀉藥片（一名輕下錠）